Főplébániai Hírlevél

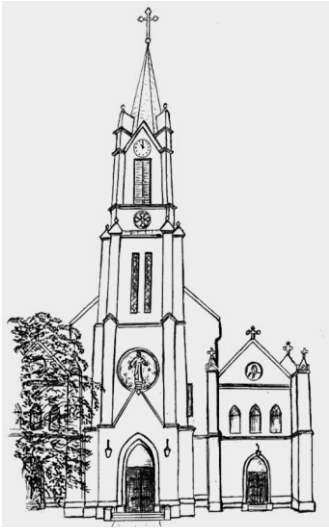

Az Újpesti Egek Királynéja Főplébánia lapja
2017. Augusztus 27. TEMPLOMBÚCSÚ
Szűz Mária, Egek Királynéja ünnepe

Az én királynőm

Szűz Mária, Egek királynéja. Egyedi megszólítás, megnevezés ez, nincs is több ilyen nevezetű templom sehol a világban, magyar nyelven, mint a miénk.

Nagyon sokszor hallom boldog apukáktól, amikor megszületik kislányuk, úgy hívják, nevezik: az én kis hercegnőm! Valami ilyen hangulat, ilyen érzés jön nyelvemre, amikor Szűz Máriára gondolok, ő már nem kislány, nem a kis hercegnőm, hanem a királynőm! Természetesen egy ilyen megszólításban van valami bensőséges, meghitt, baráti. De hát Istennek mindannyian gyermekei vagyunk, tehát egymás testvérei, Jézusnak mindannyian barátai vagyunk, és amióta a kereszt alatt Jánosra, a szeretett tanítványra bízza Jézus Máriát, Mária mindannyiunk édesanyja, így az enyém is. Miért ne lehetne tehát a bizalmas a megszólítása? Mária valóban az én égi királynőm! Ez az én szívem tisztelete, hódolata, megszólítása égi édesanyámnak!

Az igazi Mária-tisztelet

Monforti Grignon Szent Lajosnak van egy műve: „A tökéletes Mária-tisztelet”. Ezek alapján a következőképpen határozom meg kapcsolatomat Máriával:

Legyen imám, megszólításom: bensőséges

Vagyis a lélekben és a szívben fészkel. A Mária iránti tiszteletünk és szeretetünk a személyének nagyságáról nyert magas fogalmainkból és az Iránta érzett mély szeretetünkből táplálkozik.

Legyen az imám, megszólításom: gyengéd

Vagyis tele van bizalommal, hasonlóan a kis gyermek bizalmához édesanyja iránt. Vagyis minden testi és lelki szükségünkben nagy egyszerűséggel, bizalommal és gyengédséggel fordulunk a Szűzanyához. Minden időben, minden helyen és minden ügyben Édesanyánkat hívjuk segítségül kételyeinkben, hogy megvilágítson; eltévelyedéseinkben, hogy újból a jó útra vezessen; a kísértésekben, hogy megmeneküljünk; a gyengeségben, hogy erőt adjon; a bukásainkban, hogy ismét felkeljünk; a csüggedésben, hogy bátorítson; félelmeinkben és aggályainkban, hogy azoktól megszabaduljunk; a szomorúságban, hogy megvigasztaljon; az élet keresztjeiben, a munkában és a viszontagságok között, hogy ki tudjak tartani.

Legyen a megszólításom: szentséggel teli, szent!
Szűz Mária tisztelete arra ösztönöz bennünket, hogy kerüljük a bűnt és utánozzuk őt az erényekben. Mária 10 fő erénye, amire következtethetünk a Szentírásból:
– mély alázat
– élő hit
– tökéletes engedelmesség
– állandó ima
– minden irányú önmegtagadás
– szeplőtelen tisztaság
– égő szeretet
– hősies türelem
– angyali szelídség
– isteni bölcsesség
Legyen az imám, tiszteletem: állhatatos
Vagyis megerősít bennünket a jóban, és azt eredményezi, hogy vallásgyakorlatainkat nem egykönnyen hagyjuk el. Bátorságot ad, hogy ellenszegüljünk a világ elveinek és divatjának, a test rendetlen igényeinek és szenvedélyeinek és az ördög kísértéseinek. Ezért Mária igazi gyermeke nem változékony, nem bosszús, nem aggályos, nem félénk. Igaz, lehet, hogy ő is eleshet, de ha elesett, újból felkel kezét Anyjának nyújtva. Nem jön ki a sodrából akkor sem, ha a vallásgyakorlataiban nem tapasztal érezhető vigaszt, mert nem a kedély változó érzelmeiből, hanem a Jézusban és Máriában való hitéből él.
Végül Mária tiszteletem legyen: önzetlen
Vagyis arra indít, hogy Istent keressük Máriában. Vagyis ennek a fenséges királynőnek nem nyereségvágyból vagy érdekből, nem anyagi vagy lelki haszonért szolgálunk, hanem mert szeretetreméltó, mert megérdemli, hogy neki és benne egyedül Istennek szolgáljunk. Milyen ritka az ilyen lélek, aki egyetlen szolgálatában sem keresi önmagát, hanem egyformán szereti őt a kánai menyegzőn és a Kálvárián!
Befejezésül az igazi királynői tiszteletre egy szép imát idézek, a híresen Mária tisztelő barokk kori szenttől: Gonzága szent Alajostól:
Szűz Mária, Te vagy az én Királynőm! Testemet és lelkemet ma, mindennap és halálom óráján a Te oltalmadba, különös gondviselésedbe, anyai Szívedbe ajánlom! Neked ajánlom minden reményemet, minden örömömet, minden gondolatomat és esendőségemet, életemet és halálomat. Közbenjárásod és érdemeid által eszközöld ki nekem a kegyelmet, hogy minden gondolatomban, szavamban és tettemben a Te isteni Fiadnak Szent Akaratát teljesítsem. Ámen.

Nyugdíjasok nyári napközis tábora!

A nyár legmelegebb hete: július 31 - augusztus 5-ig

A létszám valamivel 20 fő fölött, 30 fő alatt. Ugyan le volt írva, mégis izgatottan kérdeztük egymástól, ki mit tud, milyen programok lesznek, és ki szervezi? Senki sem tudott biztosat! Na, ki? Már kitaláltátok! Igen! Zoltán Atya! Nélküle kevés igazán jó program lenne! Jó magam is készültem kicsit, mint a nyugdíjas klub vezetője, (Mária énekek – erre inkább ráéreztem –, filmek, Veleméri fénytemplom, DVD a Szentföldről). Most nem írom le tematikusan a napokat, de egyetlen nap sem telt el élmény, imádkozás nélkül. Volt kézműves foglalkozás, játék, masszázs, torna, filmnézés, ének, régebbi slágerek, gitárral. Valamint ami engem nagyon megérintett, az új kántorunk Tamás, helyenként nagyon megható személyes életét érintő mondatai, képei, Mária énekei, amit együtt énekeltünk, hellyel-közzel jól, de szívből, szeretettel és mindenki lelkesen énekelt. Csodálatos hangulat volt. Természetesen nem maradt el a humor és az őszinte nevetés. Kihagyhatatlan a grill sütés, amit az Atya készített, sütött, az ízek fantasztikus kavalkádját elénk tárva! Az ebédek minden nap különlegesen finomak voltak. Például az őszibarackos, sárgadinnyés, tojáshabos hideg leves a kánikulában mindenkinek nagyon jól esett. A menüket sem írom le, aki ott volt tudja! Szólnom kell az ízlésesen, szépen megterített majd 6-8 m-res asztalról ami „várt” minket a programokról, imával érkezve az ebédekhez! Igazán szép, kedves tartalmas, vidám napokat töltöttünk el együtt. Köszönet a segítő személyzetnek is, akik mindent megtettek, hogy jól érezzük magunkat, kiszolgáltak, mosogattak, (ebbe mi is besegítettünk) kávét, teát, főztek, és akik ebben a kánikulában a sütőhöz álltak, és finom süteményt sütöttek – meggyest – és hoztak sósat, gyümölcsöt. Plébános atya! Köszönet az ötletért, a megvalósításért, és hogy hittél és elhitetted velünk is, hogy igen, még mi idősek

is tudunk és kell is, hogy örüljünk, hogy lelkünket felemeljük, sokat beszélgessünk, jobban megismerjük egymást.
Ezen a héten az idős emberek mosolygása, néha egy-egy könnycseppje, Istennek biztosan tetsző érzésekről tanúskodott!
Atya! Köszönjük ezt a felejthetetlen hetet, reméljük lesz jövőre is folytatás, hogy az idősek nyarába is beköszöntsön a fény, az öröm és az együtt töltött imádkozás élménye!

Naszvagyi Zsuzsanna

Imára készülődés a plébániai kápolnában

Ilyen még nem volt… de jó, hogy volt!

Legalábbis nem tudok róla, hogy korábbi években lett volna. A Nagy Átmenet felé haladó idősebb generáció általános életérzését az előrehaladással párhuzamosan meghatározza az az érzés, hogy ő már nem kell senkinek, más szavakkal kifejezve: vele nem törődik senki. A vallásos ember persze hiszi, tudja, hogy az Isten törődik vele, hazavárja. Ám még földi lények, emberek vagyunk, emberi közösségre, törődésre vágyunk.
A fenti gondolatok fényében ezért volt számomra kellemes meglepetés, mikor a plébániai levelezőn, majd szórólapon is értesültem róla, hogy plébániánkon napközis tábor lesz július 31-től augusztus 5-ig.
A hétfői kezdő napon mintegy huszonöten gyűltünk össze a plébánia könyvtárkápolnájában, és ez a létszám a következő napokon inkább gyarapodott.
A programok az előre meghatározott rend szerint haladtak. A reggeli ima után plébános atya előadásában megismerhettük a nap szentjeit, így többek között a jezsuita rendalapító Loyolai Szent Ignác életéről és gondolataiból elmélkedhettünk, másik napon a nápolyi Ligouri Szent Alfonz életéről. A délelőtti foglalkozásokon Petőfi Sándor nyomdokain (Gyermek lettem, gyermek lettem újra…) mi is gyermekek lettünk: színes ceruzára fontuk ettől elszokott öreg ujjainkat, és lepkéket színeztünk, amik azután megtanultak még repülni is. Mások fonalból, fa-gyöngyből kis bábukat alkottak. Mindezt szakszerű irányítás mellett… Más délelőttön a Belvárosi Református templom lelkésze tartott tartalmas előadást arról, hogy mivel gazdagította a most 500 éves reformáció a kereszténységet. Kántorunk, Tamás, az általa (és generációnk sok tagja) által még ismert (és kedvelt) vallásos énekeket ismertette, amik ugyan kimaradtak a templomi énekek rendjéből, de jó részüket megtaláltam a Mátraverebély-Szentkúton 2007-ben vásárolt *Szent kút csillaga* című búcsús-énekeskönyvben.
Láttunk még filmvetítést Fatimáról. de jutott idő még arra is, hogy Bernolák Melinda minden délelőtt szakszerűen, kíméletesen, de alaposan megtornásztassa öreg csontjainkat, Marika, a gyógymasszőr pedig ki-kicsippentett közülünk egy-egy pácienst, akit kíméletesen, de alaposan „meggyúrt” (panasz egyikükre sem érkezett).
Ebéd ügyben a csúcs a Plébános atya által komponált szerdai ebéd volt, de mintha a piaci kifőzdés is kényeztetni akart volna minket: minden nap finom ebédet ettünk.
Még egy szót az éneklésről: csütörtökön az ebédnél váratlan meglepetés ért minket: a közösségünkhöz tartozó Naszvagyi Vilmos énekes „perdült” az asztal végéhez, és – magát gitárral kísérve - ifjúságunk nagy sztárjait idézte meg: Gianni Morandit, Boby Solo-t és Tom Jones-t. Szinte mindenki vele énekelt-dúdolt. Még kedves örök-ifjú (91 éves) Gyula barátom is dudorászott mellettem. Nem akartam hinni a fülemnek! Plébános atya, nagyon köszönjük!

Pelle András

Nyugdíjas klub összejövetel:
kéthetente a plébánián

Szerda délelőtt 10–12 óráig. Első alkalom szeptember 6, szerda 10 óra. A következő alkalom szeptember 20, szerda délelőtt 10 óra. Minden nyugdíjast szeretettel várunk!
Nem kell hozni semmit, bárki jöhet, nem kerül pénzbe. Csengessen be a hittanterembe, tárt karokkal várjuk. Beszélgetés, ima, valamilyen téma, előadás, éneklés, kis tea, apró sütemény jókedv, jó társaság várja.

Nyitott templomok éjszakája, Ars Sacra

A Navicella kamaraegyüttes idén immáron harmadik alkalommal vesz részt az Ars Sacra fesztivál nyitott templomok éjszakáján, 2017. szeptember 16-án este 7 órakor az Újpesti Egek Királynéja Templomban.

A kamaraegyüttest a gondviselés hívta életre, neve szó szerint kis hajót jelent, de így nevezik azt a kis, hajó alakú edénykét is amiben a tömjént tartják. A tömjénnel Isten dicsőségét fejezi ki a liturgia. Célunk egész életünkkel, ezen belül zenei tevékenységünkkel, hogy mi is ugyanezt tegyük. Az Ars Sacra együttesünk életében minden alkalommal mérföldkő. Egész nyáron próbálunk, a szokásosnál gyakrabban találkozunk – ez kisgyermekes életünk mellett kihívás is –, hogy így egy intenzív próbaidőszak után, felkészülten villantsuk fel egyházzenei repertoárunk legkedvesebb gyöngyszemeit egy estébe sűrítve.

Az idei Ars Sacra szereplésünk rendhagyó, ugyanis a program keretében Versegi Beáta nővér, a Nyolc Boldogság Közösség tagja is előadást tart "Minden forrásom belőled fakad" címmel, amely előadás már a 2020-ban Magyarországon megrendezésre kerülő Eucharisztikus Világkongresszusra kíván kitekinteni. Kamaraegyüttesünk egyházzenei szereplésével és az előadással az egyház látható és láthatatlan kincsei így egy estében ötvöződnek, s ez egyben programunk mottója is. A megszólaló egyházzenei művek között a Szent László kanciótól, a középkori kánonon át ismert és kevésbé ismert barokk (Lotti, Schütz, Vivaldi) illetve romantikus szerzők (Saint-Saens, Marquesi, Liszt) darabjai csendülnek fel az idei műsorunkban.

"Isten csak olyan dolgokat kér tőlünk, amiben örömünket leljük" – írja Böjte Csaba atya egyik könyvében. A Navicella kamaraegyüttes ennek élő, ékes példája.

Szeretettel várunk és hívunk mindenkit 2017. szeptember 16-án este 7 órakor az Egek Királynéja Főplébánia Templomba, az "Egyház látható és láthatatlan kincsei" című elmélkedő zenei estünkre.

A Navicella kamaraegyüttes tagjai: Dörgő Borbála, Forstnerné Deák Erzsébet, Győrffy Katalin, Forstner Bertalan és Tarcsi-Veres Attila.

Templomi kórusunk (újjá) szervezése

Egy templom életének nélkülözhetetlen része a szent zene.

Az orgona csodálatos hangja és az emberi énekhang isteni csodája, mind-mind szebbé és felemelőbbé teszik a liturgiát. Ezt a csodát szeretnénk egy közösségben összegyűjteni plébániánkon, hogy megalakulhasson a templomi énekkar. Egy templomi kórus elsősorban közösség, ahol egymás megismerése mellett a templomi liturgikus szolgálat a cél.

Szeretettel várunk jó hangú felnőtt férfiakat és nőket, akik szívesen szolgálnának templomunkban. Kottaolvasás nem feltétel. A próbák egyelőre szerdánként a mise után 18.30-tól lennének a templomban. Előzetes jelentkezés nem szükséges. Érdeklődni a templom kántoránál, Kruppai Tamásnál lehet a 20/8230913-as telefonszámon vagy a kruppaitomi@gmail.com email címen.

Kodály Zoltán mondta:*"A zene nemcsak magányosok kedvtelése, hanem lelki erőforrás, amit minden művelt nemzet igyekszik közkinccsé tenni."* Templomunk közösségéből legyünk valamennyien azon, hogy a bennünk szunnyadó tehetség és lehetőség ne elsikkadjon és szétmorzsolódjon, hanem valóban mindnyájunk javára közös kinccsé legyen!

Tudod, melyik énekünkről van szó? Ha nem tudod elolvasni, csak hallás után tudsz énekelni, akkor is gyere el közénk.

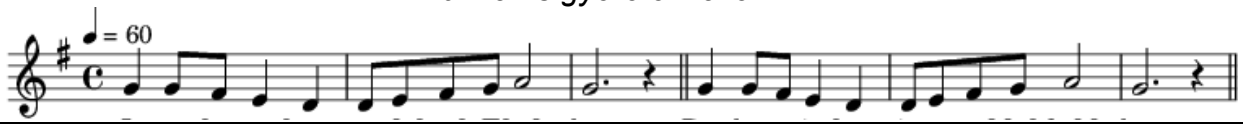

Családi nagytábor - Balatonakali

A Pirositz család szemével

Idén először vettünk részt a plébánia által szervezett családos táborban és azt kell mondanunk egyáltalán nem bántuk meg! ☺ A szervezők sok-sok munkájának köszönhetően egy igazán feltöltő és programokkal teli hetet tölthettünk el együtt. A hét programjai igazán jó érzékkel lettek összeválogatva, jutott idő kirándulásra, kézműveskedésre, strandra, akadályversenyre, minden nap szentmisére. Az esték sem maradtak elfoglaltság nélkül, részt vehettünk a nyitó-tábortűzön, táncházon, karaoke-partyn, a felnőttek borkóstolón, a gyerekek csillag-néző túrán, utolsó estén pedig a Szomszédok együttes fergeteges koncertjén. A szülőknek igazán nagy lehetőség volt a feltöltődésre a *Házaspárok útja*, amin gyerekek nélkül vehettünk részt, így igazán jól ki lehetett zökkenni a mindennapok mókuskerekéből. Mind a felnőtteknek, mind pedig a gyerekeknek jutott sok-sok szabadidő a személyes beszélgetésekre, játékra, kikapcsolódásra, amire egy-egy vasárnapi mise után csak kevesebb lehetőség van.

Mi igazán feltöltődve, jókedvűen, sok-sok élménnyel tértünk haza, már most várjuk a következő tábort! Ezúton is köszönjük a szervezők munkáját, ami nélkül ez a tábor nem sikerülhetett volna ilyen jól!

Illés Berti és anyukája Kondás Judit így látták

Szeretnék egy kis élménybeszámolóval átadni személyes élményeimet az ez évi családi hittantáborról. Színes, változatos egy hétben vettem részt anyával és hittanos barátaimmal. Olyan sok minden történt, nem is tudok mindent leírni. Minden program szuper volt, nem unatkoztunk se délelőtt, se délután, se este. Anya ott volt, mégis külön voltam, aludtam a barátaimmal egy szobában. Tetszett, hogy emeletes ágyon is aludhattam. A reggeli kelések kicsit nehezek voltak "Kakukkszóra", főleg amikor a 9. születésnapomat tartva a táborban megbeszéltük aznap este Lócival, Bercivel, Gergővel, Marcival, hogy közösen megvárjuk a 22.23 percet, amikor megszületettem. Sikerült!

Jó volt kipróbálni magamat az "Egy perc és nyersz" játékban. Kézműves foglalkozás alkalmával készíthettem ajándékot, emléket a táborról. Élveztem a kirándulást is a Hegyestűre a sok gyaloglás ellenére, az erdei misével, fagyizással egybekötve.

Madarász előadáson megtudhattam, hogy a dolmányos varjú okosabb az embernél. A történész bácsi előadásában pedig tetszett a középkor hadi felszerelésének bemutatása!

És még mesélhetnék!

Végezetül, élveztük a táborban megrendezett akadályversenyt anyával és csapattársainkkal. Szent László lovagjaiként II. helyezést értünk el. Izgalmas, és gondolkodtató volt.

Hálásak vagyunk anyával minden felejthetetlen percért!

Egy fiatal, Mátyus Ágota élménye

Az idei, 2017-es családi nagytáborban több, mint százötvenen vettünk részt, a kis babakocsis gyerekektől egészen a nyugdíjasokig, minden korosztályt képviselt valaki.

Táborunk témája Szent László és a lovagkor volt, lévén, hogy az idei év lovagkirályunk éve. A téma keretein belül az együtt töltött napjaink során volt szerencsénk megismerni őseink

harcszokásait, fegyvereit, ruházatát, lakhelyét és állatait, profi, tapasztalt és kiváló szakmai tudással rendelkező előadók segítségével.
A korismereti bemutatásokon kívül persze részt vehettünk más és más, jobbnál jobb programokban: egy zseniális néptáncospár tanított nekünk egyik este különböző kör-, és páros táncokat; nagykivetítőn nézhettük *A találkozás* című filmet; négy kiváló bort kóstolhattunk meg az Attila és Pozsgay Gyuri által megszervezett borkóstolón, valamint a nagy diszkó-karaoke-táncestet se felejtsük el.
Ezek az előadások, bemutatók és programok többnyire az érettebb korosztály figyelmét keltették fel, de természetesen a kisebb gyerekek sem unatkoztak, őket ugyanis Pipó József bűvész úr szórakoztatta, vagy éppen egy vidám, hangos karaoke-buliban táncolhattak, ugrálhattak és énekelhették kedvenc dalaikat, egyik este Zoltán atya vezetésével nézhették a csillagokat, és persze számukra sem maradhatott el a táncház.
Természetesen közös programjaink is voltak; Rutty kézműves asztalainál ügyeskedhettünk, de ilyen volt még például a nagy kirándulás a Hegyestűre, Végh Gabi *Egy perc és nyersz* – vetélkedője, a családi akadályverseny, a tábortűz, a hangszerbemutató, a nagy strandolások a Balatonnál, a mindennapos szentmisék, és a tábort záró *Szomszédok* koncert.
A táborban persze nem csak a féktelen szórakozás volt a cél, hanem az is, hogy alkalmakat adjunk a részvevőknek az elmélyült imákra, találkozásra Jézussal, Istennel, hogy el tudjunk egy kicsit csendesedni, hálát adni, vagy éppen a kéréseinket kitárni az Úr elé. Ennek volt a helye a tábori kápolna, ami az idei táborban volt először. A kápolnában (és egyébként reméljük és hisszük, hogy a tábor összes helyszínén) folyamatosan jelen volt az Úr, és bárki bármikor betérhetett.
Lelki napunk is volt, amikor a táborozók szét voltak osztva korcsoportok szerint, az óvodásokhoz két óvónő jött, hogy együtt játsszanak, amíg a felnőttek a babakocsis gyerekekkel együtt a Házaspárok Útját járták végig Óbudaváron. A kisiskolásokkal a két szeminarista, Solymos András és Szentkirályi Ottó foglalkozott, a fiataloknak Lantos Dorci tartott egy rövid elmélkedést a közösségről, és annak erejéről, aztán egy kvízben vettek részt. Ezen a napon egész napos csendes szentségimádást tartottunk a kápolnában, ahol minden órában mások őrizték a szentséget. A nap végén Gabus, Orsi és Edina tartott egy előadást a 2020-as Nemzetközi Eukarisztikus Kongresszusról, illetve Emese és a Szikra Ifjúsági Énekkar vezetésével a táborozók együtt dicsőíthették az Urat. Én személy szerint remekül éreztem magam, jó volt a társaság, a hangulat és a programok is.
Ezúton is szeretnék minden táborozó nevében köszönetet mondani Krisztának, Ildinek, Bercinek, Pozsynak és Zoltán atyának, illetve mindenki másnak, akik részt vettek abban a rengeteg munkában és szervezésben, ami miatt végül egy ilyen jó tábor születhetett meg.

A Makra család szemüvegén keresztül

Először vettünk részt a plébánia táborában családunkkal, mely nekünk és gyerekeinknek is nagy élmény volt. Szerettünk volna jobban megismerkedni azokkal, akikkel már látásból ismertük egymást a vasárnaponkénti szentmisékről.
A tábor folyamán lényegesen több minden valósult meg annál, mint amit mi elképzeltünk. A harmadik nap után már azt éreztük, hogy nem nagyon lehet újjal színesíteni a tábori programot, mert addig is annyi minden történt. De azt tapasztaltuk, hogy minden nap valahogy másképp, változatosan, élmény gazdagon telt. A beszélgetésektől, a változatos helyszínen megtartott miséktől kicsit másfajta lelki élményt kaptunk, sikerült kizökkentünk a hétköznapok sűrűjéből.
A Házaspárok útja volt számunkra a legjobb élmény, nagyon rég tudtunk ennyi mindenről, elmélyülten beszélgetni. Reméljük a hétköznapokba is sikerül belopni ilyen meghittséget.
Kislányunk válasza a tábor felénél a "jövőre is eljöjjünk-e?" kérdésre önfeledten, és ugrálva mondta, hogy "Igen, igen!"

Nemzetközi Eucharisztikus Kongresszus hírei

NEKed! – Veled!

A 2020-ban Budapesten megrendezésre kerülő Eucharisztikus Kongresszus előkészítő időszakában vagyunk. Az ünnepségsorozat célja az Eucharisztia megismerésének és tiszteletének elmélyítése. Emellett lehetőségünk nyílik majd arra, hogy tanúságot tegyünk Isten szeretetéről a világ felé.

Az előttünk álló három esztendőből az elsőben lehetőségünk lesz arra, hogy egyénileg **elmélyítsük**, újra értelmezzük **kapcsolat**unkat az Oltáriszentségben jelenlévő Jézussal.

Ennek az időszaknak leginkább az lehet a **gyümölcs**e, hogy hitünk, Istennel való kapcsolatunk **új lendületet** kapjon, mind egyénileg, mind közösségileg.

Ezt a lelki felkészülést szeretnénk segíteni szeptembertől, a plébániánkon havi egy szombat este, egy-egy lelkes, élő hitű vendégelőadó meghívásával, akik tanúságot tesznek majd saját hitükről, az Oltáriszentséggel való kapcsolatuk alakulásáról.

Az őszi félév meghívottjai és dátumok:

Szept. 16. 19 óra – Versegi Beáta nővér, a Nyolc Boldogság közösség tagja, valamint az Ars Sacra keretében a Navicella énekegyüttes.

Okt 7. 19 óra – Lothringer Éva szociális testvér.

Nov. 4. 19 óra – Nyuli Gábor és Tobisch Borbála, a magyarországi Cor et Lumen Christi közösség vezetői.

Dec. 9. 19 óra – Medgyessy László, a Boldog Charles de Foucauld lelkisége által inspirált Názáret közösség vezetője.

Ezek mellett **augusztus 25**-től elkezdődik a sekrestyében **péntekenkén**t 8-17 óráig a Szentségimádás. Ha nem hozzánk jönnél Szentségimádásra, akkor itt mindent megtalálsz: http://szentsegimadas.hu/

Szeretettel buzdítlak benneteket erre a nagyszerű találkozási lehetőségre az élő Jézussal.

Szeptember 11-én, hétfőn indul a Városmajori templomban 18.00-kor a 12 alkalmas **Adorációs iskola** mindenkinek, aki szeretné kapcsolatát elmélyíteni Jézussal. Jelentkezés: iec2020.hu/ador

Férfi szentségimádás az Örökimádás templom kápolnájában minden péntek reggel 7-8 között.

Az eucharisztikus kongresszusról mindent megtudhattok a magyarországi kongresszus honlapján http://www.iec2020.hu

Sok kegyelmet és áldást kívánok mindenkinek!

Gáspár Gabus

EUCHARISZTIKUS HITVALLÁS

Hiszem és vallom, hogy Isten igéje és a Szentlélek ereje által, a pap szolgálata révén, az Eucharisztiában valóságosan jelen van a feltámadt, élő Jézus Krisztus. Őt imádjuk, aki ebben a szentségben nekünk adta önmagát.

Hiszem, hogy minden szentmise áldozat, amiben jelenvalóvá válik Krisztus egyszeri, tökéletes és megismételhetetlen keresztáldozata.

Hiszem, hogy az Oltáriszentség mindkét színe alatt, az átlényegített kenyérben és a borban a teljes Krisztus jelen van.

Hiszem, hogy az Eucharisztiában jelenlévő Jézus Krisztus az örök Isten Fia, valóságos Isten és valóságos ember, aki elválaszthatatlan egységben él az Atyával és a Szentlélekkel.

Hiszem, hogy a szentáldozás személyes találkozás Jézussal. Az Eucharisztia a szeretet szentsége, ami keresztény életünk forrása és csúcspontja. Ámen. (Murányi Nikolett testvérünk imája)

Paulai Szent Ferenc, ha valamely fontos ügyben a véleménye felől megkérdezték, mint egykor Mózes, ő is az isteni szövetségsátorhoz, az oltárszekrényhez sietett tanácsért és utasításért.

Xaveri Szent Ferenc, India nagy apostola, térítői munkája mondhatatlan napi fáradalmai után sokszor az egész éjét az oltár zsámolyára borulva töltötte. Hacsak tehette, a templom közvetlen szomszédságában vett magának lakást. A tabernákulum volt a legkedvesebb szomszédsága. Malagában tartózkodása alatt pedig – mint valami második Sámuel – a sekrestyében, a puszta padozaton szokott hálni, ki-kimenve minduntalan innen a templomba,...

Gyermekek napközis tábora a nyár elején

3 korcsoportban, 16-16-16 gyerek, és lelkes szervezők

A napközis táborban sok jó élménnyel gazdagodtunk; Timi, Rita, és Marci vezetésével.

Gyerekek segítenek takarítani a napközi utolsó napján…

A hétfői program nagyon tetszett, amikor Sárkőpusztán barlangásztunk, ahol sok új élményt szereztünk. Ezek után kedden Zoltán atyával a Fiumei úti temetőbe látogattunk el. A szerdai napon Szentendrét, a festők városát látogattuk meg, Marci elmesélte a város keletkezését, fejlődését, szerepét a középkori világban. A csütörtöki nap kicsit máshogy alakult, mint terveztük, de ez nem gátolt meg minket abban, hogy jól érezzük magunkat: meglátogattuk a Hadtörténeti Múzeumot, a Halászbástyát és a Mátyás templomot, valamint megnéztünk egy 3D-s animációt a magyar történelemről. Nekem a pénteki nap programja tetszett a legjobban: a nap első felében lazultunk a plébánián, játszottunk a pincében, később átsétáltunk Aquincumba, körbenéztünk, egy interaktív kiállítás keretében érdekes kvízeket töltöttünk ki, mozaikozhattunk, megismerkedhettünk az ókori divattal. Ezúton is köszönet Timinek és a többi szervezőnek, hogy ilyen élményekben dús hetet zárhattunk. Én személy szerint nagyon élveztem, remélem a többiek is így éreznek.

Mátyus Andor

Őszi plébániai zarándoklat

Szeptember 23, szombat

Szép román kori templomok, egy épen maradt vár, szép gregorián szentmise régi falak között, finom ebéd, közös imádságok: kell-e ennél több egy napra? Tarts velünk!

Bélapátfalva: a ciszterci apátsági templom megtekintése, szentmisével, kiállítások. A román kori építészet remeke!

Kisnána: a vár, várkiállítások megtekintése, és a várban közös meleg ebéddel.

Feldebrő: Szent Márton plébániatemplom, XI. századi öt hajós régi templom.

Ráadásként befejező ima Vécs falu templomában. (Vécsre szoktuk vinni a karitászban összegyűlt ruhákat, adományokat….)

Visszaérkezés: szombat este 7 óra körül.

Költség: az önkormányzati pályázat támogatás miatt igen kedvező áron! Az útiköltség + belépők + közös meleg ebéddel: **4000 Ft.**

Veni Sancte! Jöjj Szentlélek!

Évkezdő gitáros szentmise, a Szentlélek segítségül hívása.

Szeptember 3, vasárnap 9 óra. Minden gyereket külön szeretettel várunk!

Hitoktatás-hittanórák

A plébániai hitoktatás a szeptember 11-i héten fog megkezdődni. A pontos időpontokat a Veni Sancte misén hirdetjük ki. Addig összeülünk a hitoktatókkal és megtervezzük az őszi menetrendet. Természetesen minden korosztálynak lesz valamilyen foglalkozás, hittan a plébánián. Ovis korcsoporttól kezdve ifjúsági hittanig! Ezenkívül lesz elsőáldozási előkészítő 3-4. osztályos gyerekek részére. Szervezünk hittant bérmálkozandóknak, 8. osztályos és idősebb, még nem bérmálkozott fiataloknak. És lesz középiskolás, ifjúsági hittan is a plébánián.

Templomi mosdó WC.

Majdnem egy év küzdelmes munka után végre elkészült a templomi mosdó helyiség. Lassan készült, mert a templomot körülvevő téren 8 évvel ezelőtt semmi sem a rajzok, tervek alapján készült el. A megjelölt helyeken nem volt található a csatorna, ahová be lehetett volna kötni a szennyvizet.

Úgy készült el, hogy a templomból nézve az előcsarnok folytatása legyen, ugyanolyan fafaragással.
Két hónapja működik, és egyre többen fedezik fel, hogy a bejáratnál van mosdó, WC. Így nem kell mise közben, előtt, után a szentélyen keresztül a szolgálati mosdóba bejutni. Ez a mosdó a sekrestyés, a papok, a ministránsok, segédkezők részre van fenntartva. A bejárati mosdót mindenki használhatja, de lehet egyben kisgyermek pelenkázó is! Több aggodalom is volt a használatával kapcsolatban, amelyek hála Istennek eddig nem váltak be.

Köszönet, hogy nem engedtek be még hajléktalant, hogy nem jönnek be a piacról idegenek. Köszönet, hogy a többség lehúzza a WC-t, lekapcsolja a villanyt, és csak néhány férfi célzott mellé eddig. Akinek szükséges, használja bátran, de úgy, hogy továbbra sem zavarjuk vele az istentiszteleteket, ne hívjunk be idegent. Sőt még akkor sem használjuk, ha épp hívő vagyok, de csak vásárolni jöttem a piacra, nem pedig a templomba imádkozni. Erre a célra a piacon is van két mosdó, és a Vasedény mellett is van nyilvános mosdó. Csak a szertartásokon részt vevő hívek számára készült!

FILMKLUB – újra gombolva

Kedves Testvérek!
Első nekifutásra – tavaly – 4 filmet sikerült ugranunk, havonta egyet. Minden filmnél érződött, hogy gyengül az állóképességünk, az utolsó két filmre már nem is maradt (gyakorlatilag) semmi.
Én ugyan nem hallottam, hogy hiányolta volna bárki, de Zoltán atya egy tavaszi egyháztanácson, a lehetséges programok kapcsán említette, hogy akár lehetne újra – így arra gondoltam, hogy fussunk neki másodszor!
Változtatnánk a taktikán, mégpedig úgy, hogy ne mást okoljunk az idő múlásért, hanem: ha akarunk, csináljunk olyan mozit, amilyet akarunk – töltsük meg mi az időt! Aki eljön, az megnézi a filmet, ha akar, beszélget róla, s a végén megbeszéljük, mi legyen a következő film, ki hozza el, stb.
Havonta egy szombaton lenne, pl. a hónap egyik utolsó szombatján. Az első szeptember 30-án este 7-től: a *Bíbor és fekete* című, 1983-as, amerikai-angol-olasz filmet néznénk meg.
Aki eljön, gondolkozzon és hozzon javaslatot a következőre, hogy újra eljöjjön!
Szeretettel:

Gáspár Tibor (filmrajongó)

Torony felújítás

Amint láthatják a kedves hívek, elkezdődött a templomtorony felújítása. Tulajdonképpen a bádogozás javítása, a toronyablakok fa zsalujának cseréje, a villámhárító javása (mert lejárt a szakhatósági ideje), a Krisztus szobor rendbetétele, a vakolat javítása volt az eredeti cél. Mivel ezt nem lehetett állványzat nélkül elvégezni, így került sor felállványozásra. A teljes felújítás 25 millió Ft-ba kerülne. Ennyi pénz még nem áll rendelkezésre. Amit nyertünk, kaptunk az Egyházmegyétől, és az Újpesti Önkormányzattól, és a saját önrész csak 12 millió Ft. A teljes költség viszont 29 millió Ft lenne. És nem lehet elképzelni, hogy kijavítjuk a hibákat, és utána elbontják az állványt úgy, hogy nem lenne újra vakolva, színezve a torony, vagy nem készülne új madárvédő háló, vagy a rózsaablak maradna töredezetten, kopottan.
Talán akad valamely jó szándékú hívő, aki tud nagyobb összeggel támogatni bennünket? Nincs örököse, az egyházra hagyja értékeit? Talán találunk valamely más forrást? (Kicsi az esély.) Mit tehetünk? Imádkozunk, megpróbálunk felelősen gazdálkodni a kicsiből is.

Felnőtt bibliaóra

Az ősztől újból folytatódik a felnőtt bibliaóra, felnőtt katekézis a plébánián. Csütörtök esténként 18.30 órakor. Első alkalom szeptember 7, csütörtök este.

Baba-mama klub

Újra indul a baba-mama klub is a plébánián, kéthetente szerda délelőtt 10 – 12 óra között, az emeleti gyerekszobában! Első alkalom szeptember 6, a következő szeptember 20 szerda délelőtt 10 óra! Várjuk a kismamákat és a babákat!

Fiatal felnőttek hittanja

Ebben az évben is folytatódik a fiatal felnőttek hittanja, kéthetente csütörtök este ¾ 8 órakor.
Első alkalom szeptember 7, csütörtök este ¾ 8 óra.

Felnőtt kezdők csoportja

Felnőtt kezdőknek!
Nem vagy még megkeresztelve? Nem jártál még hittanra? Nem voltál elsőáldozó, vagy bérmálkozó? Szeretnél megismerkedni a katolikus hittel? Áttérni a katolikus hitre?
Ha elmúltál 17 éves, és még nem vagy 80, várunk!
Nálunk rátalálsz a hit erejére, igaz válaszokat kaphatsz életed kérdéseire. Örök értékeket ismerhetsz meg. Lelki nyugalmat, békét kapsz Istentől. Barátokra találhatsz közösségünkben. Minden felnőttet várunk, aki keresi az igazságot.
Szeretnénk szeptember végén, 26-án kedd este elindítani a következő csoportot! Jelentkezz bátran! Kedd esténként 19.15 óra.
Nincs előfeltétel, elköteleződés, nem kerül pénzbe…
Információ: Horváth Zoltán plébános atyánál.

Mise szándék

A szentmisét általában egy meghatározott szándékra ajánljuk fel. Amit a plébános havonta egyszer, hónap első vasárnapján és a fő ünnepeken az összes plébániai hívekért ajánl fel. Minden vasárnap egyet, amit úgy hívunk, a főpásztor szándékára. Ugyanis a főpásztort, a püspököt nagyon sokan kérik fel, hogy imádkozzék erre vagy arra a szándékra. Ezeket ő személy szerint nem tudja mind elimádkozni egy-egy szentmisében, viszont delegálja papjainak. Így mutat be a plébános vasárnaponként egy szentmisét a Főpásztor szándékára. Ezen túl azokért a célokért, személyekért imádkozunk, amelyeket valamely hívő kér és befizet. Ez lehet halottakért. Lehet élőkért: valakinek gyógyulása, megtérése, valamely évfordulója. Lehet akár egy vizsga sikeréért, leendő házasságért, munkahely változtatásért stb. bármilyen jó célra imádkozni. Hazánkért, a békéért, akár jó időjárásért, veszélyben. Mindegy, csak jó szándék legyen. Hagyományosan kétféle szentmise van, csendes, melynek díja jelenleg 1500 ft. és orgonás, melynek díja 3300 ft. Természetesen nem ebből a pénzből működik a templom, ez a pénz nem elég a pap, a sekrestyés, a kántor fizetségére, és a világítás, gyertya, ostya fedezetére. Ez csak egy jelképes összeg, a szándék ellensúlyozása. Az is természetes, ha valaki szegény, vagy éppen nincs pénze, és kér szándékot, hogy imádkozzunk érte, családjáért, azt ingyen is megtesszük, bármikor!

A mise végtelen kegyelmi értékű. Bekapcsolódunk Jézus egyetlen áldozatába. Ugyanakkor az egész templomi közösség ezért az egy szándékért imádkozik, és az együtt imádkozásnak hatalmas ereje van. Jézus mondta: ahol ketten-hárman összegyűlnek az én nevemben, ott vagyok közöttük. Ezért ajánljuk: használd ki a lehetőséget. Ha van kérésed, köszönni valód, mondass szentmisét, hogy ezzel a végtelen imaerővel együtt imádkozzunk a te kérésedre. Szép szokás, aki mondatja a misét, az olvassa fel az olvasmányt, vagy a hívek könyörgését. Sőt felhozhatja a felajánláskor a kenyeret és a bort az oltárra, mintegy odahelyezve a saját kérését is. Személy szerint való könyörgést is lehet mondani a hívek könyörgésében.

Persze a hivatalos szándékon túl hozza ide az oltárra mindenki a saját imáját is, saját egyéni háláját, kérését, köszönetét az oltárra. az is örök jelkép: amikor például pénzt dobok a kosárba a felajánláskor, és azt a pénzt a perselyező lerakja az oltár lábához, adományommal együtt vigye oda a kérésemet is! Csatlakozzon adományomhoz az imám. Így lesz az enyém is a szentmise, az én hozzájárulásom az én imám ereje a közös imában.

Gyóntatási rend plébániánkon

Az eucharisztia vételéhez szorosan kötődik a bűnbocsánat szentsége, hisz halálos bűnben nem lehet szentáldozáshoz járulni.

Hála Istennek vannak kisegítő atyáink, akik besegítenek a bűnbocsánat szentségének kiszolgáltatásában.

Minden hónap első vasárnapján, a 9 órai szentmise előtt-alatt Mohos Gábor atya, a püspöki kar titkára gyóntat! Tehát szeptember 3-án legközelebb.

Minden vasárnap a 11 órai szentmise alatt Urbanek Rudolf nyugdíjas piarista atya gyóntat!

A plébános atya, Zoltán atya elérhető a szentmisék előtt, de külön is várja a gyónókat elsőpéntekenként, szombatonként, és vasárnaponként, az esti mise előtt ½ 6 órától.

Természetesen lehet külön időpont egyeztetéssel is gyónási és lelki beszélgetési időt kérni a plébános atyától. Valamint péntek délutánonként irodaidőben, a plébánia kápolnában is lehet szentgyónást végezni.

Karitász - használt ruha leadás

Továbbra is van lehetőség a használt ruhák leadására a plébánián. Irodaidőben, hétfő, szerdán, vagy pénteken délután várjuk az adományokat. Van pár kérésünk! A ruhákat tiszta állapotban kérjük. Tényleg csak jó állapotban levő, nem avítt, elnyűtt, ódivatú ruhákat hozzanak. Ne a nagyi hagyatékát, válogatás nélkül. Ilyenre nincs szükség, csak géprongynak vinnék el. Csakis olyat, amit a behozó is felvenne, de kihízta, megunta, van helyette újabb darab, és ez feleslegesé vált. Előre is köszönjük!

Szeptember 8, Kisboldogasszony ünnepe

A jeruzsálemi hagyomány a Betheszda fürdő mellett tisztelte Mária születésének helyét. Az 5. század elején Szent Anna tiszteletére templomot építettek itt, melynek felszentelési évfordulóján, szeptember 8-án emlékeztek meg Mária születéséről.
Szent II. János Pál pápa tanítja: szeptember 8-án tartjuk a Boldogságos Szűz Mária születésének liturgikus ünnepét, aki az egész világ megváltásának hajnala és reménye. Ez a Mária-ünnep mélyen gyökerezik a hívők szívében és áhítatában (...), mert tudatában vannak annak, hogy az ő születésével vették kezdetüket Isten tervében azok az üdvözítő események, amelyek aztán oly szoros kapcsolatot teremtettek Mária és az ő Fia között. Örvendezzünk tehát, ahogy megemlékezünk Megváltónk Anyjáról. Ahogy Damjáni Szent Péter mondotta: „Valóban, ha Salamon és vele együtt egész Izrael népe a templom felszentelését oly bőséges és fényűző áldozattal ünnepelte meg, milyen és mennyi örömöt hoz majd Szűz Mária születése a keresztényeknek? Mert az ő méhébe, mint a legszentebb templomba, szállt le Isten a saját személyében, hogy emberi alakot nyerjen és látható formában lakozzék kegyesen az emberek között."

Szeptember 12, Szűz Mária szent nevének ünnepe

1683. szeptember 12-én szabadult fel Bécs városa a török támadás alól, s ennek tiszteletére rendelte el Boldog XI. Ince pápa ezt az ünnepet. Azért, mert a keresztény hívő katonák Szűz Máriát hívták segítségül a csatában, az ő nevében indultak a harcra, és az ő nevével győztek. A Szűzanya neve, segítségül hívása számunkra valóban a felszabadítást, a megmenekülést jelenti, hiszen őáltala áradhatott az isteni kegyelem Jézusban ránk. Ezért is kell, hogy különös szeretettel és hálával forduljunk feléje. Ez azonban azt is jelenti, hogy hálánk kifejezéseként valami rendkívüli, ugyanakkor mégis természetes ajándékkal kedveskedjünk neki nevének ünnepén. Ez a „természetesen rendkívüli" ajándék pedig nem lehet más, mint az, hogy elhatározzuk, igyekszünk méltóak lenni ahhoz a kitüntetéshez, amely azért ér bennünket, mert az ő gyermekének nevezhetjük magunkat. Nem kell tehát valami hatalmas dolgot tennünk az ő köszöntésére, nem kell lehoznunk a csillagokat, 'pusztán' keresztény, Krisztust követő módon kell élnünk, mert ezzel szerezhetünk igazi örömet Neki, s üdvösséget magunknak.

Ó Mária drága név,
Téged óhajt tiszta szív, Mária!
Ha megzendül fülemben
vidámság kél szívemben, Mária!
A buzgó szív, mely hozzád hív,
Téged kíván dicsérni,
szerelmedben elégni, Mária!

Főplébánia Hírlevél. Az Újpesti Egek Királynéja Főplébánia időszaki lapja. Megjelent 700 példányban. Szerkesztette: Horváth Zoltán plébános. Nyelvi lektor: Mátyus Norbert.
A következő lapszám az egyházi év végén, Krisztus Király ünnepére jelenik meg!
Budapest-Újpesti Egek Királynéja Főplébánia. 1041 Budapest, Szent István tér 21.
Irodai szolgálat: hétfő, szerda, péntek délután, 15.00 – 17.30 között.
Plébánia telefonszáma: 369-2895. e-mail: iroda@egekkiralyneja.hu
honlapunk: www.egekkiralyneja.hu A honlap rendszeresen, hetente frissül!
Ha ide tartozol, ide jársz templomba, iratkozz fel plébánia levelezőlistánkra. Megtalálod a lehetőséget plébániánk honlapján, az általános ismertetőben!